



TERMO DE REFERÊNCIA



1. DO OBJETO

Contratação de empresa especializada para prestação de serviço de Transporte de Estudantes Universitários - sistema de execução indireta, para atender as necessidades do Município de Tamandaré/PE, conforme detalhamento deste Termo de Referência e seus anexos.

Estão incluídos no serviço todas as despesas diretas/indiretas, encargos e tributos necessários ao fiel cumprimento do objeto do contrato.

2. DA JUSTIFICATIVA

2.1. Como se sabe, a educação é um direito constitucional de todo cidadão brasileiro, e é dever do Estado garanti-lo e promovê-lo de forma igual para todos. Dessa maneira, destaca-se o ensino superior como imprescindível instrumento de formação humana, social, cidadã e profissional do indivíduo colaborando para o desenvolvimento do ser humano e da sociedade.

2.2. No município de Tamandaré/PE não há instituição de ensino superior, o que torna necessário um suporte para que os estudantes desse nível educacional consigam realizar seus estudos de maneira regular.

2.3. Destaca-se que, hoje, a oferta de transporte universitário atende diariamente cerca de 250 alunos regularmente matriculados nas instituições de ensino superior, e que, por meio desta ação governamental, beneficia diretamente a todas estas famílias.

2.4. Evidencia-se que a oferta destes serviços era feita através da Associação dos Estudantes Universitários do Município de Tamandaré/PE, a qual atualmente se encontra inapta e sem condições de gerenciar ou prestar tais serviços. Para tal, torna-se imprescindível suprir esta demanda para que os estudantes não percam suas disciplinas e conseqüentemente seus cursos superiores, colocando em risco a educação destes alunos que já sofreram bastante com as modificações nas aulas ocasionadas pela pandemia do COVID-19.

2.5. Assim sendo, faz-se necessário que a Administração preste o serviço de transporte universitário, de forma que se assegure aos destinatários do respectivo serviço o acesso às instituições de ensino ou mesmo sua permanência no ensino, devendo sua busca pautar-se na escolha que melhor satisfaça o interesse público, segundo critérios próprios de conveniência, oportunidade e razoabilidade. Desse modo, este ente municipal compromete-se a manter e garantir que os estudantes universitários detenham acesso efetivo ao ensino superior.

2.6 As rotas/trajetos a serem atendidas foram georreferenciados, tomando como base a demanda do último exercício de prestação do serviço.

2.7 O georreferenciamento teve como objetivo fornecer subsídios quanto à localização, ao tipo de pavimento, à extensão, aos pontos notáveis (embarque, estabelecimentos universitários, mudança de pavimento, acidentes geográficos, obras, etc) e outras características das rotas do Transporte Universitário administrado pela Secretaria Municipal de Educação. O levantamento técnico irá subsidiar a contratação de empresa para realização de serviço de Transporte Universitário, objeto deste processo licitatório.

2.8 Os mapas referentes às rotas levantadas são parte integrante deste Termo de Referência, e serão entregues às empresas interessadas. A imagem a seguir é um exemplo de rota georreferenciada do projeto:





Figura 1: exemplo de Rota 01 Manhã georreferenciada

O projeto de execução do objeto licitado é composto por 01 (um) lote, o qual possui 05 (cinco) rotas e seus respectivos itinerários, para os quais dimensionou-se 05 (cinco) veículos todos do tipo ônibus.

O Processo será realizado através de Pregão Eletrônico, com critério de julgamento de menor preço/valor global, em único lote, respeitando os valores máximos unitários para cada item, considerando os Princípios da Constituição Federal, e em consonância à Lei nº 8.666/1993 e Alterações Posteriores e Lei nº 10.520/2002.

3. DO VALOR ESTIMADO DA CONTRATAÇÃO

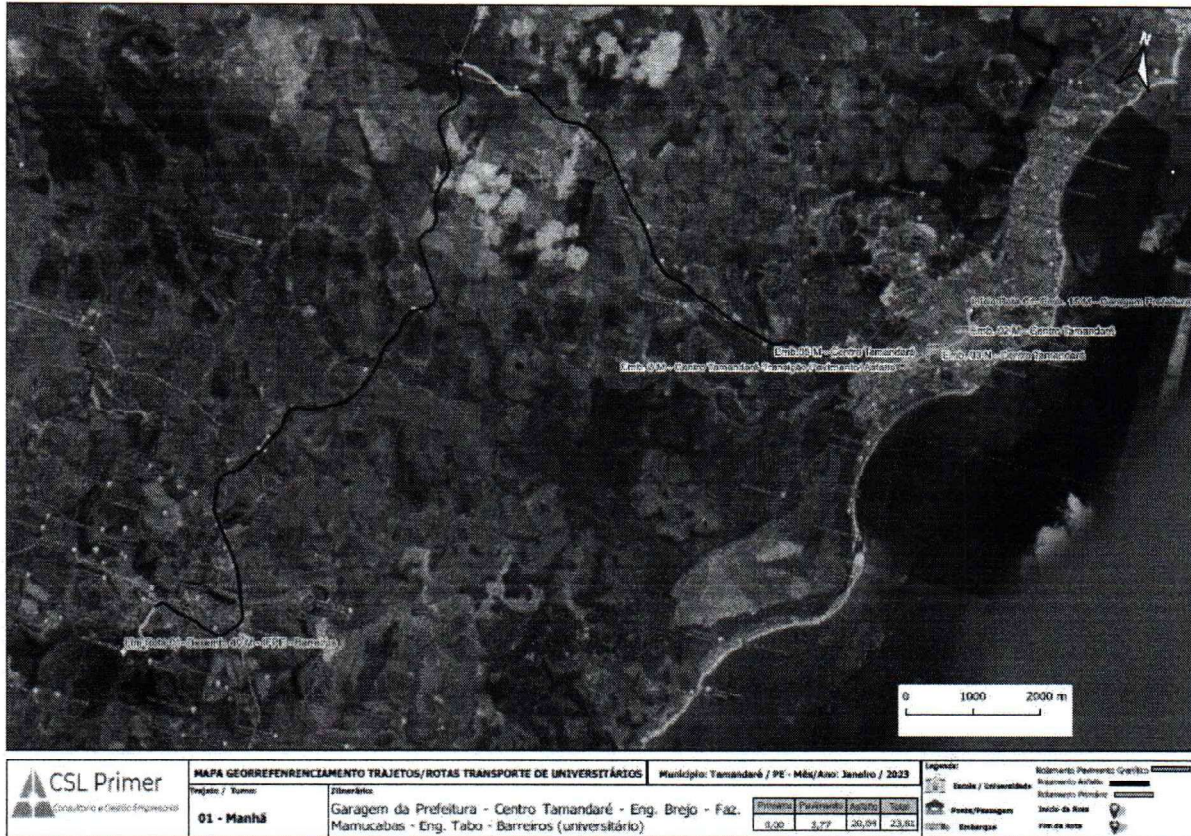
3.1. Para cada tipo de veículo, de acordo com o projeto constante no Anexo I, o valor estimado é composto por:

- 3.1.1. Custo Fixo;
- 3.1.2. Custo Variável para vias pavimentadas;
- 3.1.3. Custo Variável para vias não pavimentadas.

3.2. De acordo com o estabelecido no item 4 deste Termo de Referência e no Edital, o pagamento será realizado conforme proposta vencedora da licitação, que envolve a composição de preços por meio do custo fixo e custo quilométrico para cada tipo de veículo, rota e qualidade da via;

- 3.2.1. **Os custos fixos de cada veículo em operação serão pagos ao longo de todos os meses de execução contratual (conforme item 6), inclusive durante as férias Universitários;**
- 3.2.2. **Os custos variáveis serão pagos somente nos meses em que haja o efetivo transporte de alunos, de acordo com a quilometragem para cada tipo de veículo, rota e qualidade da via (de acordo com o projeto constante no Anexo A deste Termo de Referência).**





3.2.3. Mais detalhes sobre a forma de pagamento podem ser consultados no Item 4 deste TR.

3.3. O detalhamento das rotas e veículos encontram-se no **Anexo A deste Termo de Referência**

3.4. As rotas compõem um lote, com os seguintes valores estimados:

Tabela 1: Detalhamento do Lote Único

TRANSPORTE UNIVERSITÁRIO - 24 meses de Contrato							
LOTE 01							
Item	Descrição	Custo Unitário (a)	Quantidade Total por Ano (b)	Unidade de medida	Preço Total por Ano (RS) (c) = (a)*(b)	Preço Total no Contrato (RS) (d) = (c)*n° de Anos de Contrato	Preço Total do Item (RS) (e) = [Cf (total) + Cv (total)]
1	Serviço de Transporte Escolar - Veículo: Ônibus - Propriedade do Veículo: Próprio e Terceirizado						
1.1	Custo Fixo (cf)	R\$ 7.938,22	5	Unidade/ano	R\$ 476.293,18	R\$ 952.586,36	
1.2	Custo Variável - Pavimentado (cv-pav)	R\$ 4,89/km	208.354 km/ano	km estimada pcv/ano	R\$ 1.018.812,26	R\$ 2.037.624,53	R\$ 2.993.712,48
1.3	Custo Variável - Não Pavimentado (cv-mpav)	R\$ 6,08/km	288 km/ano	km estimada npcv/ano	R\$ 1.750,80	R\$ 3.501,59	
TOTAL/ANO:					R\$ 1.496.856,24	TOTAL/CONTRATO:	R\$ 2.993.712,48

4. DA FORMA DE PAGAMENTO

- 4.1. **A informação de R\$/km equivalente**, constante na tabela acima, **é meramente auxiliar**. O efetivo pagamento será feito conforme custo fixo e custo variável proposto pelo licitante vencedor, em conformidade ao estabelecido nesta seção do Termo de Referência.
- 4.2. O pagamento será realizado por rota efetivamente contratada e executada, inclusive nos meses de férias Universitários, sendo subdividido nos seguintes itens:

$$\text{Pagamento mensal} = \text{C.Fixo} + \text{C.V.pav} + \text{C.V.npav}$$

Onde:

C.Fixo = Custos Fixos

C.V.pav = Custo variável quilométrico de vias pavimentadas, sendo:

$$\text{C.V.pav} = \text{Custo do km(via pavimentada)} \times \text{Distância percorrida(via pavimentada)}$$

C.V.npav = Custo variável quilométrico de vias não pavimentadas, sendo:

$$\text{C.V.npav} = \text{Custo do km(via não pavimentada)} \times \text{Distância percorrida(via não pavimentada)}$$

- 4.2.1. Os **custos fixos** serão pagos **todos os meses** durante o prazo contratual do item 6, **inclusive naqueles de férias/recessos Universitários**, sendo **gerada uma fatura para cada um dos 12 meses do ano**;





- 4.2.2. Os **custos variáveis** serão pagos **somente nos meses em que haja o efetivo transporte de alunos**, de acordo com a quilometragem para cada tipo de veículo, rota e qualidade da via;
- 4.2.3. A **título de exemplo**, os quadros seguintes demonstram os pagamentos de uma rota em um mês em que houve efetiva prestação do serviço e em um mês de férias ou recesso Universitários:

4.2.3.1. Mês com 20 dias de aula e distância percorrida conforme projeto:

EXEMPLO DE CÁLCULO <i>mês COM aula (utilizando valores referenciais)</i>		
Veículo: Ônibus - Propriedade: Terceirizado - ROTA 25		
Quantidade de rotas que o veículo executa	(Qrotas)	1
Dias letivos no mês (exemplo)	(dias/mês)	20
Quilômetros rodados ao longo do mês em vias não pavimentadas	(Qnpav)	880,00 km
Quilômetros rodados ao longo do mês em vias pavimentadas	(Qpav)	60,00 km
Custo Fixo (R\$/mês)		R\$ 7.578,32
Custo Variável Via Não Pavimentada (R\$/km)		R\$ 5,75/km
Custo Variável Via Pavimentada (R\$/km)		R\$ 4,64/km
<i>Valor a ser pago = Custo Fixo + Custo Quilométrico não pavimentado*Qnpav + Custo Quilométrico pavimentado*Qpav</i>		
<i>Valor a ser pago = 7.578,32 + 5,75*880,00 + 4,64*60,00</i>		
Valor a ser pago no mês = R\$ 12.916,72 (equivalente a 13,74 R\$/km)		

Tabela 3: exemplo de pagamento em mês **com aulas**

4.2.3.2. Mês completo de férias Universitários (ou seja, **sem aulas**):

EXEMPLO DE CÁLCULO <i>mês SEM aula (utilizando valores referenciais)</i>		
Veículo: Ônibus - Propriedade: Terceirizado - ROTA 25		
Quantidade de rotas que o veículo executa	(Qrotas)	1
Quilômetros rodados ao longo do mês em vias não pavimentadas	(Qnpav)	0km
Quilômetros rodados ao longo do mês em vias pavimentadas	(Qpav)	0km
Custo Fixo (R\$/mês)		R\$ 7.578,32
Custo Variável Via Não Pavimentada (R\$/km)		R\$ 5,75/km
Custo Variável Via Pavimentada (R\$/km)		R\$ 4,64/km
<i>Valor a ser pago = Custo Fixo + Custo Quilométrico não pavimentado*Qnpav + Custo Quilométrico pavimentado*Qpav</i>		
<i>Valor a ser pago = 7.578,32 + 5,75*0 + 4,64*0</i>		
Valor a ser pago no mês = R\$ 7.578,32		

Tabela 4: exemplo de pagamento em mês **sem aulas**

- 4.3. Os custos fixos e variáveis devem ser calculados pelo tipo de veículo, no presente caso, ônibus;





- 4.4. Os valores do custo fixo e do custo do quilômetro rodado (em vias pavimentadas e não pavimentadas) serão àqueles ofertados pelo licitante vencedor por ocasião da proposta vencedora e obedecerão ao porte do veículo projetado para executar a respectiva rota;
- 4.5. A distância percorrida mensalmente por cada rota, em ambos os tipos de vias (pavimentadas ou não pavimentadas), será aquela estimada no projeto de rotas do Anexo A deste Termo de Referência, multiplicada pela quantidade de dias de operação do mês vigente no boleto de medição, salvo alterações de rota durante a vigência do contrato, hipóteses em que serão verificadas as reais distâncias percorridas;
- 4.6. O valor medido pelo dispositivo de rastreamento veicular servirá apenas como parâmetro de controle para atestar a regularidade do serviço prestado e, caso seja necessário, possíveis acréscimos ou decréscimos pontuais (por desnecessidade/necessidade eventual do serviço) durante os dias de execução.
- 4.7. De acordo com as particularidades e necessidades do serviço, o fiscal administrativo do contrato poderá autorizar acréscimos ou decréscimos eventuais na quilometragem percorrida por determinada rota ao longo do mês;
 - 4.7.1. Tais valores e suas respectivas justificativas deverão ser individualizados por rota e constar no boletim de medição do serviço do mês em análise;
 - 4.7.2. Para fins de pagamento, esses valores serão, respectivamente, somados ou subtraídos da quilometragem estimada, e pagos de acordo com os custos variáveis quilométricos.
- 4.8. Em caso de dúvidas acerca da real quilometragem percorrida por cada veículo na execução do serviço de determinada rota, o fiscal administrativo do contrato poderá consultar as informações do dispositivo de rastreamento instalado no respectivo veículo;
- 4.9. Eventualmente, os veículos poderão ser utilizados para atividades extraclasse, inclusive em finais de semana ou feriados. Nesse caso, a contratada será remunerada pela quilometragem excedente a ser percorrida pelo veículo no transporte dos alunos para realizar a referida atividade;
 - 4.9.1. Para fins de pagamento, esse valor será somado à quilometragem padrão da respectiva rota e pagos de acordo com seu custo variável quilométrico;
 - 4.9.2. A utilização da frota de Transporte Universitário para as atividades extraclasse deve ser expressamente autorizada pelo fiscal administrativo do contrato, que providenciará a comunicação à contratada com uma antecedência mínima de 10 dias;
 - 4.9.3. A contratante não se responsabilizará ou pagará por transporte que seja realizado sem prévia autorização do fiscal administrativo do contrato;
 - 4.9.4. A utilização do veículo (rota) para atividades extraclasse será institucionalizada e regulamentada através de Portaria do Secretário Municipal de Educação.
- 4.10. O pagamento dos serviços executados será efetuado em até 30 dias após a medição dos serviços efetivamente prestados, ratificados pela Secretaria Municipal de Educação e atestados pelo Gestor e Fiscal do Contrato da Secretaria Municipal de Educação, bem como após a apresentação da nota fiscal e da comprovação do





adimplemento da folha de pagamento dos funcionários envolvidos na execução do contrato;

- 4.10.1. Será considerado como período de medição, o abrangido pelo primeiro e último dia de cada mês, e o valor correspondente será calculado de acordo com o método descrito nos subitens anteriores deste Termo de Referência;
- 4.10.2. Será descontado o valor referente ao(s) dia(s) de ausência no serviço, desde que por motivo justificado e aceito pela PREFEITURA, até o limite máximo de 30 dias, após o qual a não prestação dos serviços configurará inexecução parcial do contrato e poderá motivar sua rescisão, além da aplicação das demais penalidades cabíveis.
- 4.11. Para efetivação do pagamento a Contratada deverá apresentar os seguintes documentos, devidamente atualizados:
 - 4.11.1. Nota Fiscal relativa aos serviços executados;
 - 4.11.2. Certidão Negativa de Débito Estadual e Municipal;
 - 4.11.3. Comprovante de Regularidade Fiscal (FGTS);
 - 4.11.4. Certidão Negativa de Débitos Trabalhistas, emitida pelo Tribunal Superior do Trabalho, conforme Lei nº 12.440/2011;
 - 4.11.5. GFIP (Guia de Recolhimento do Fundo de Garantia por Tempo de Serviço e Informações à Previdência Social) e Folha de pagamento dos motoristas do mês anterior;
 - 4.11.6. Relatório de execução do serviço de Transporte Universitário contendo, no mínimo: período de prestação do serviço, número da rota, escolas atendidas, código identificador do veículo, placa do veículo, distância percorrida (detalhando a necessidade de ajuste mensal, como atividades extra classe, caso seja necessário), número de dias letivos no período, número de alunos médio diário e atestado pelo fiscal do contrato;
 - 4.11.7. Registro e Autorização de Transporte Universitário e a respectiva vistoria obrigatória do Detran/PE;
 - 4.11.8. Comprovante de pagamento das apólices de seguro de responsabilidade civil referidas no Item 13.11.
 - 4.11.9. Comprovante do Laudo de Opacidade atualizado para cada tipo de veículo.

5. DO REAJUSTAMENTO DOS PREÇOS

- 5.1. Os preços para a execução dos serviços objeto do contrato poderá ser reajustados anualmente, sendo o primeiro reajuste concedido após o decurso do prazo de 12 (doze) meses, contados a partir da data limite para apresentação da proposta;
- 5.2. Aplicar-se-á a modalidade de reajuste paramétrico, conforme fórmula que segue:

$$\text{Reajuste custo fixo (C.Fixo)} = (0,75 \times i_1) + (0,25 \times i_2);$$





Reajuste custo variável (C.V.pav e C.V.npav) = (0,45 x i₂) + (0,55 x i₃)

Onde:

C.Fixo= Custos Fixos

C.V.pav= Custo variável quilométrico de vias pavimentadas

C.V.npav= Custo variável quilométrico de vias não pavimentadas

i₁ = índice acumulado de Mão de Obra, verificado no período de doze meses, da convenção coletiva de trabalho da categoria especificada na composição de custos da Prefeitura (**Anexo D do Termo de Referência**) ou outra que a substitua;

i₂ = índice acumulado do IPCA/IBGE, verificado no período de doze meses contados a partir da data limite para apresentação da proposta;

i₃ = variação acumulada do preço do diesel, apurado conforme preços divulgados pela ANP – Agência Nacional do Petróleo, no Levantamento de Preços Mensais (Resumo II) efetuado nos municípios da região, considerando o Preço ao Consumidor – Preço Médio, verificado no período de doze meses contados a partir da data limite para apresentação da proposta.

- 5.3. Caso não haja divulgação de nova convenção de trabalho da categoria no período a que se refere o reajuste, este será realizado sem considerar o índice i₁, aplicando a variação de salário em revisão posterior, hipótese em que só será aplicado este índice na fórmula do item 5.2 acima;
- 5.4. Os demais reajustes serão efetuados multiplicando-se os componentes da remuneração vigentes na ocasião, pelos índices acumulados respectivos, calculados nos doze meses seguintes ao do último reajuste, conforme subitem acima;
- 5.5. A CONTRATANTE deverá assegurar-se de que os preços contratados são compatíveis com aqueles praticados no mercado, de forma a garantir a continuidade da contratação mais vantajosa;
- 5.6. As condições referentes a reajustes de preços poderão ser alteradas em face da superveniência de normas federais, estaduais ou municipais sobre a matéria.

6. DO PRAZO CONTRATUAL

- 6.1. O Contrato terá a vigência de **24 (vinte e quatro) meses**, a contar da data estipulada na ordem de serviço, podendo ser prorrogado, a critério da Administração, em conformidade com o disposto no Art. 57, Inc. II, da Lei nº 8.666/1993 e Alterações Posteriores e demais definições da Legislação vigente;
 - 6.1.1. O contrato vigora inclusive nos meses de férias Universitários, período no qual, conforme detalhamento do item 4 deste Termo de Referência, a contratada fará jus somente ao recebimento do valor correspondente ao Custo Fixo.





7. DA PARTICIPAÇÃO NA LICITAÇÃO

7.1. Além das demais regras previstas no Edital deste certame, deverão ser observados:

7.1.1. Os licitantes deverão apresentar Proposta de Preços conforme modelo apresentado no **Edital do certame**;

7.1.2. O licitante arrematante de cada lote deste pregão deverá apresentar a sua própria composição de custos (conforme Modelo Disponibilizado no Anexo **Anexo D do Termo de Referência**), que deverá conter a seguinte especificação mínima de preço/custo (por tipo de veículo);

7.1.2.1. **Custos fixos**: mão de obra operacional, depreciação, remuneração de capital, tributos/taxas/licenciamento/seguros, componentes adicionais (exemplos: serviço de rastreamento/vídeo monitoramento, adesivagem, entre outros);

7.1.2.2. **Custos variáveis** (custo quilométrico para vias pavimentadas e não pavimentadas): pneus, combustível, manutenção, limpeza, etc;

7.1.2.3. **BDI**: despesas administrativas, margem de lucro, tributos e quaisquer outros custos considerados pela empresa para a execução dos serviços (como os custos com o local para guarda dos veículos e com os deslocamentos dos mesmos até o ponto de início das rotas, por exemplo);

7.1.3. O valor global da proposta de preços está limitado ao valor estimado da contratação constante no **item 3 do Anexo I deste Termo de Referência**;

7.1.3.1. A parcela da proposta referente aos Custos Fixos ou aos Custos Variáveis pode **superar em até 20% (vinte por cento)** a respectiva parcela orçada neste processo, desde que o limite global seja respeitado;

8. DA LEGISLAÇÃO APLICÁVEL AO SERVIÇO DE TRANSPORTE UNIVERSITÁRIO

8.1. Além de outros normativos aplicáveis, o prestador de serviço de Transporte Universitário deverá obedecer, no que lhe compete, a integralidade da legislação seguinte:

8.1.1. A. Código de Trânsito Brasileiro (CTB), especialmente os artigos 105 e 136 a 139, que tratam das condições de prestação do serviço de Transporte de Estudantes;

8.1.2. Resolução CONTRAN nº 14/98 e suas alterações;

8.1.3. Resolução CONTRAN nº 168/04 e suas alterações;

8.1.4. Resolução CONTRAN nº 92/99 e suas alterações;

8.1.5. Portaria Detran/PE nº 02/2009 e suas alterações;

8.1.6. Decreto Municipal nº 30/2001;

8.1.7. Lei Federal Nº 8.666/93 e suas alterações.





9. DA EXECUÇÃO DO CONTRATO, ROTAS, QUANTITATIVO DE VEÍCULOS E QUILOMETRAGENS.

- 9.1. A presente licitação visa suprir a demanda de Transporte Universitário do Município de Tamandaré/PE e será contemplada em lote único, conforme detalhamento constante nos **Anexo A do presente Termo de Referência**;
- 9.1.1. Cada rota terá o seu número de identificação e veículo próprio, compondo-se de um ou mais itinerários;
- 9.1.2. As informações de cada rota podem ser consultadas no **Anexo A do presente Termo de Referência** e estarão disponíveis em arquivos eletrônicos em formato *gpx (**Anexo B**);
- 9.1.3. As rotas descritas nos referidos anexos poderão ser ampliadas, reduzidas ou extintas, de acordo com a clientela Universitários ou interesse público;
- 9.1.4. Os valores de custo fixo e variável da proposta vencedora (por tipo de veículo) serão utilizados como referência no caso de qualquer dos eventos listados no subitem anterior.
- 9.2. Para realizar a operacionalização do serviço, a empresa contratada deverá contar com uma frota própria (chamada de frota terceirizada);
- 9.2.1. **Os veículos da frota terceirizada não precisam ser necessariamente de propriedade da empresa contratada, podendo, a critério desta, serem regularmente locados no mercado específico**, observado o disposto no item **16.5** do presente Termo de Referência.
- 9.3. O quantitativo e porte dos veículos projetados para as rotas, a distância estimada mensal e o tempo estimado de operação diário podem ser consultados no **Anexo A do presente Termo de Referência**;
- 9.4. O detalhamento do orçamento estimativo pode ser consultado no Memorial de Cálculo disponibilizado no **Anexo D do presente Termo de Referência**
- 9.4.1. O licitante vencedor da licitação deverá apresentar a sua própria composição de custos, conforme o referido anexo, **nos termos do item 4 deste Termo de Referência**;
- 9.4.2. O pagamento será efetuado por rota efetivamente contratada e executada, conforme detalhamento do item 4.
- 9.5. Caberá a Secretaria Municipal de Educação, a responsabilidade de fiscalizar o contrato dos serviços de Transporte Universitário, observando as rotas percorridas, aferindo o total de quilômetros percorridos, o cumprimento da legislação aplicável, a idade e as condições dos veículos.

10. DAS OBRIGAÇÕES DA CONTRATADA

- 10.1. Garantir as condições de regularidade, continuidade, eficiência, segurança, atualidade, generalidade, cortesia e qualidade, de acordo com o previsto na legislação, as especificações técnicas e demais condições constantes neste Termo de Referência e no Edital;





- 10.2. Garantir que os veículos, bem como os seus condutores, atendam a todas as exigências do Código Nacional de Trânsito (CNT), do CONTRAN, Denatran e Detran/PE;
- 10.3. Observar rigorosamente os horários e rotas determinados pelo Município para cumprimento do calendário Universitários, garantindo que os alunos estejam na unidade ensino superior com antecedência ao início das aulas;
- 10.4. Manter, durante toda a execução do contrato, em compatibilidade com as obrigações assumidas, todas as condições de habilitação e qualificação exigidas na licitação;
- 10.5. Arcar com todas as despesas diretas/indiretas, encargos e tributos necessários ao fiel cumprimento do objeto do contrato, inclusive pagamentos relacionados a eventuais acidentes de trabalho e danos de qualquer espécie;
- 10.6. Em conformidade com as especificações presentes no **Anexo F**, instalar dispositivo de rastreamento por satélite em toda a frota utilizada para prestar o serviço de Transporte Universitário objeto do presente Termo de Referência;
- 10.7. Disponibilizar para a Secretaria Municipal de Educação livre acesso (com login e senha própria) ao sistema online de rastreamento e vídeo monitoramento (quando aplicável) instalado na frota, de tal forma que a fiscalização do contrato tenha acesso independente e em tempo real a todas as informações dos dispositivos de rastreamento;
- 10.8. Transportar os alunos devidamente sentados e com cinto de segurança;
- 10.9. Atender aos requisitos de manutenção necessários para garantir a segurança e a qualidade na prestação do serviço de Transporte Universitário (incluindo os serviços de funilaria e pintura), mantendo em perfeito estado de funcionamento os equipamentos obrigatórios previstos na legislação de trânsito;
- 10.10. Providenciar o imediato transporte dos Universitários sempre que determinado veículo for imobilizado por problemas técnicos ou de segurança, viabilizando, para isso, meio de transporte adequado e seguro para condução dos estudantes;
 - 10.10.1. Caso ocorra quebra do veículo, defeito mecânico, ou algum outro impedimento, deverá a Contratada providenciar imediatamente e às suas expensas, outro veículo, nas mesmas condições exigidas nesta licitação.
- 10.11. Substituir, imediatamente os motoristas por outro igualmente qualificado, em casos eventuais e doenças e outros afastamentos motivados, incluindo inadequação dos serviços;
- 10.12. Informar imediatamente à Secretaria Municipal de Educação eventuais alterações nas rotas estabelecidas, em virtude de impedimento de vias, restrição de acesso à localidades, entre outros;
- 10.13. Prestar informações à Secretaria Municipal de Educação, quando solicitado, ou sempre que observar comportamentos inadequados durante a viagem que possam comprometer as atividades do condutor ou colocar em risco outros usuários ou terceiros;
- 10.14. Permitir e facilitar a ação da fiscalização da autoridade de trânsito, bem como dos fiscais da Secretaria Municipal de Educação;





- 10.15. Submeter os veículos à vistoria, sempre que solicitado pelo DETRAN/PE ou pela Secretaria de Educação, ou nas datas periodicamente previstas na legislação pertinente;
- 10.16. Responsabilizar-se pelos danos causados à contratante, ao condutor, aos alunos ou a terceiros, por si ou por seus sucessores e representantes, decorrentes de sua culpa ou dolo, quando da execução dos serviços avençados, isentando o contratante de toda e qualquer reclamação que possa surgir em decorrência dos mesmos;
- 10.17. Responsabilizar-se pelo pagamento de multas relativas às infrações de trânsito ocorridas no período em que o veículo estiver a serviço desta Prefeitura;
- 10.18. Manter os cintos de segurança em condições de uso e em quantidade compatível ao número de alunos transportados;
 - 10.18.1. Caso os alunos se recusem a utilizar o equipamento de segurança, cabe à empresa notificar, por escrito, a Secretaria de Educação apontando o nome do aluno, para que a ocorrência seja encaminhada ao responsável e aos órgãos competentes.
- 10.19. Fornecer à gestão do Transporte Universitário do município de Tamandaré/PE e ao responsável pelo acompanhamento do contrato, quando solicitado, as informações relativas ao disco de registro do tacógrafo, ou equivalente, e demais documentos do veículo e do condutor;
- 10.20. Comunicar à Secretaria Municipal de Educação, por escrito, ocorrência de fatos relevantes que venham ocorrer no decorrer da execução do contrato, para que esta tome ciência e faça a intervenção necessária;
- 10.21. Afixar, de forma visível e legível, no para-brisa do veículo, ROTA, DESTINOS e TURNO;
- 10.22. Afixar na parte interna dos veículos, de forma visível e legível, o mapa de cada rota executada por ele, indicando: turno, escolas atendidas e número de alunos previstos;
- 10.23. Afixar na parte interna do veículo, em local visível, material informativo e/ou orientativo fornecido pela Secretaria Municipal de Educação;
- 10.24. **Manter atualizado o registro do Transporte Universitário, o cadastro dos seus veículos, condutores, apresentando e revalidando quaisquer documentos previstos na legislação vigente;**
- 10.25. Substituir o motorista num prazo de 24 (vinte e quatro) horas caso haja solicitação por parte da Administração, contanto que essa seja por escrito e devidamente motivada;
- 10.26. **Nos eventos de contratação e/ou substituição de motoristas, comunicar o fato imediatamente à Secretaria Municipal de Educação;**
 - 10.26.1. A comunicação deve acompanhar a qualificação mínima do novo condutor: nome completo, CPF, Data de Nascimento, Número e Categoria da CNH, Cópia do comprovante de residência, cópia do Certificado de aprovação no Curso de Formação de Condutores de veículos de Transporte de Estudantes e cópia da Certidão Negativa de Interdição (órfãos e sucessões) e do Registro de distribuição criminal, relativa aos crimes de homicídios, roubo, estupro e corrupção de menores.





- 10.27. No caso de substituição de qualquer dos veículos da frota, comunicar imediatamente à Secretaria Municipal de Educação.
- 10.27.1. A comunicação deve informar as características mínimas para identificação do novo veículo: tipo de veículo, marca, modelo, ano de fabricação, quilometragem registrada no hodômetro, placa, RENAVAM e cópia do Certificado de Registro do Veículo – CRV.
- 10.28. A empresa prestadora do serviço deverá estar conectada em tempo integral, pessoalmente ou via telefone fixo/celular, enquanto houver veículos circulando com alunos, disponibilizando-se a comparecer imediatamente no local, em caso de acidentes ou ocorrências graves. O preposto da Contratada deverá, obrigatoriamente, ter poderes para responder pelos serviços a serem contratados sendo responsável pela coordenação, administração e supervisão do seu pessoal e por qualquer comunicação junto ao Contratante, mantendo sempre alinhamento operacional, de maneira que os contratamentos não interfiram na realização final da prestação de serviço;
- 10.28.1. A Contratada deverá indicar, no mínimo, 01 (um) preposto que será o responsável local por todas as ações administrativas e operacionais da frota, tais como, orientação e supervisão dos condutores e monitores, escala de condutores para atendimentos das requisições de serviços, controle de manutenção e limpeza dos veículos, controle de frequência dos condutores, emissão de relatórios gerenciais etc.

11. DAS OBRIGAÇÕES DO CONTRATANTE

- 11.1. Assegurar os recursos orçamentários e financeiros para custear o contrato;
- 11.2. Efetuar os pagamentos mediante comprovação de execução dos serviços e nas condições e preços pactuados;
- 11.3. Homologar reajustes e proceder à revisão dos valores na forma da lei;
- 11.4. Notificar a contratada, fixando-lhe prazo para correção de quaisquer irregularidades encontradas, prestando os esclarecimentos e informações sobre os desajustes ou problemas detectados durante a execução contratual;
- 11.5. Quando cabível, aplicar as penalidades por descumprimento do pactuado no Contrato;
- 11.6. Indicar o gestor e os fiscais do contrato;
- 11.7. Fiscalizar o serviço, mantendo todos os contatos com o preposto designado pela CONTRATADA, a quem competirá às providências que se fizerem necessárias;
- 11.8. Definir as rotas de tráfego dos veículos Universitários da frota contratada;
- 11.9. Homologar possíveis ajustes nas rotas detalhadas nos **Anexos A e B do presente Termo de Referência**;
- 11.10. Fornecer, à Contratada, listas com os nomes dos alunos, por linha de transporte, mantendo-as atualizadas;
- 11.11. Garantir acessibilidade e segurança nas vias utilizadas pelo serviço de Transporte Universitário;





- 11.12. Promover, por meio do(s) servidor(es) designado(s) pela Secretaria Municipal de Educação, o acompanhamento e a fiscalização dos serviços, em especial:
 - 11.12.1. Realização de visitas in loco;
 - 11.12.2. Acompanhamento e registro das falhas detectadas na execução do contrato;
 - 11.12.3. Atendimento prioritário das denúncias recebidas para averiguação acerca sua veracidade e tomada de providências;
 - 11.12.4. Realização de medições nas quilometragens das rotas, quando houver necessidade;
 - 11.12.5. Atesto das Notas Fiscais da contratada;
 - 11.12.6. Atesto das faturas que comprovem a realização dos serviços, bem como a quilometragem percorrida durante o mês correspondente à aferição efetuada.
- 11.13. Rejeitar, totalmente ou em parte, qualquer serviço que não esteja de acordo com as exigências contratuais;
- 11.14. Realizar fiscalização, inclusive sem aviso prévio, nos veículos do Transporte Universitário, observando o comportamento dos alunos, motoristas e monitores, condições de tráfego do veículo e cumprimento das normas descritas na Lei nº 9.503/97 - Código Brasileiro de Trânsito, emitindo se necessário ofício à empresa prestadora do serviço e a Secretária Municipal de Educação;
 - 11.14.1. A fiscalização de que trata este item não exclui e nem reduz a responsabilidade da contratada, inclusive perante terceiros, por qualquer irregularidade, e, na ocorrência desta, não implica em corresponsabilidade da Administração ou de seus agentes e prepostos, de conformidade com o art. 70 da Lei nº 8666 de 1993;
- 11.15. Manter, com o auxílio de informações repassadas pela contratada, cadastro atualizado das escolas, alunos, rotas, frota e motoristas no Sistema de Gestão do Transporte Universitário;
- 11.16. Criar canal de comunicação para receber denúncias, sugestões e reclamações da comunidade Universitários e orientar a contratada para fixar essa informação em local visível da parte exterior dos veículos;
- 11.17. Demais ações necessárias à efetiva e eficaz prestação dos serviços, de acordo com o critério de conveniência e oportunidade da Administração, considerados pertinentes de acordo com a legislação vigente.

12. DOS CONDUTORES

12.1. Das obrigações

- 12.1.1. Ter mais de 21 anos;
- 12.1.2. Possuir habilitação para dirigir veículos da categoria "D" ou "E";
- 12.1.3. Conduzir estudantes até o destino final sem interrupção voluntária da viagem;





- 12.1.4. Trajar-se adequadamente (uniforme), usando camisas com mangas, calças compridas, sapatos, tênis ou sandália presa ao calcanhar;
 - 12.1.5. Portar crachá que identifique seus respectivos nomes, número de identidade/matrícula e empresa para a qual trabalham;
 - 12.1.6. Tratar com urbanidade os estudantes e o público;
 - 12.1.7. Aproximar o veículo da guia da calçada para efetuar o embarque e o desembarque de passageiros;
 - 12.1.8. Orientar os estudantes, coibindo comportamentos inadequados durante a viagem, mantendo-os sentados e evitando atitudes que possam afetar a concentração do condutor do veículo e colocar terceiros em riscos;
 - 12.1.9. Recolher, guardar e posteriormente entregar qualquer objeto esquecido no veículo;
 - 12.1.10. Permitir e facilitar a ação da fiscalização da autoridade da Secretaria Municipal de Educação;
 - 12.1.11. Apresentar certidão negativa referente a processos criminais relativos a crimes de homicídio, roubo, estupro e corrupção de menores;
 - 12.1.12. Possuir certificado de conclusão do Curso de Formação de Condutores, ou respectiva renovação a cada cinco anos, conforme previsto em lei.
- 12.2. Da vedações:
- 12.2.1. Fumar, quando estiver conduzindo Universitários;
 - 12.2.2. Ausentar-se do veículo, quando este estiver aguardando Universitários, exceto para garantir maior segurança aos mesmos;
 - 12.2.3. Abastecer o veículo quando estiver conduzindo Universitários;
 - 12.2.4. Dirigir em situações que ofereçam riscos à segurança dos Universitários ou de terceiros;
 - 12.2.5. Dirigir o veículo em desacordo com as normas da legislação de trânsito;
 - 12.2.6. Portar ou manter no veículo arma de qualquer espécie;
 - 12.2.7. Dirigir o veículo estando suspenso ou cassado no direito de dirigir na forma prevista pelo Código de Trânsito Brasileiro;
 - 12.2.8. Conduzir o veículo sob efeito de bebida alcoólica ou outra substância psicoativa que determine dependência;
 - 12.2.9. Utilizar-se de documentação falsa;
 - 12.2.10. Apresentar documento comprovadamente falso ou adulterado, ou que sabe ou deveria saber ser falsificado ou para cuja obtenção tenha concorrido;
 - 12.2.11. Oferecer carona para qualquer pessoa. O veículo é de uso exclusivo de Universitários;





- 12.2.12. Transportar combustível ou qualquer outro produto de natureza inflamável, tóxica, entorpecente, etc.;
- 12.2.13. Utilizar qualquer objeto eletroeletrônico, quando o veículo estiver em movimento;
- 12.2.14. Interromper voluntariamente a viagem antes de chegar ao destino final por pressa ou atraso;
- 12.2.15. Manter a porta do veículo aberta quando este estiver em movimento;
- 12.2.16. Permitir que os alunos sejam transportados em pé, em locais inadequados ou fora do permitido em lei.

13. DOS VEÍCULOS

- 13.1. Os veículos destinados ao transporte de alunos deverão atender às exigências do Código de Trânsito Brasileiro, além das normas expedidas pelo Conselho Nacional de Trânsito – CONTRAN, pelo Conselho Estadual de Trânsito – CETRAN, pelo Departamento Estadual de Trânsito – DETRAN, CIRETRAN, e aquelas estabelecidas pela Prefeitura Municipal de Tamandaré/PE, cabendo ao contratado adequar-se às mesmas e suas alterações, observando os prazos nelas previstas;
- 13.2. Conforme detalhamento de rotas constante no **Anexo A deste Termo de Referência**, os quantitativos totais dos tipos de veículos estimados são:

Tipo de Veículo	Quantidade Projetada
Ônibus	05

Tabela 5: quantitativo de veículos

- 13.3. Os veículos utilizados para a prestação do serviço de Transporte Universitário deverão obedecer à especificação de idade e capacidade a seguir:

VEÍCULOS		
Tipo de Veículo	Idade máxima (conforme ano de fabricação)	Capacidade do veículo (referência do dimensionamento do projeto)
Ônibus	10 anos	44 passageiros + 1 motorista

Tabela 6: especificações de idade e capacidade dos veículos

- 13.4. Em que pese existir no município regulamentação do transporte de estudante disciplinando a idade máxima dos veículos (Lei Municipal nº 1. 899/2022), para os cálculos dos custos e estimação do preço de execução no projeto foi considerada uma idade média de 10 (dez) anos, ou seja, ano de fabricação correspondente a 2013. Essa idade é a prevista na Portaria nº 02/2009 do DETRAN/PE. Entendemos que manter esse limite é mais razoável em razão do transporte universitário ter características intermunicipal (vários municípios).





- 13.5. O veículo deve estar equipado com o registrador instantâneo inalterável de velocidade e tempo (tacógrafo), devidamente aferido pelo órgão competente;
- 13.6. Todos os veículos que irão prestar o serviço de Transporte Universitário devem ser equipados com dispositivo de rastreamento veicular que possibilite sua localização em tempo real por meio de portal de acesso na rede mundial de computadores (internet), em conformidade com as especificações constantes no **Anexo F**;
- 13.7. Os veículos de Transporte Universitário devem ser vistoriados/inspecionados antes de entrar em serviço e a cada 6 meses - inspeção semestral nos veículos destinados ao transporte de Universitários, estabelecida no inciso II, do artigo 136, do CTB e art. 10 da Portaria nº 02/2009, do Detran/PE;
- 13.7.1. A vistoria dos veículos deverá ser realizada por empresas/órgãos credenciados pelo INMETRO e/ou pelo Detran/PE e os equipamentos de inspeção aferidos por órgão oficial;
- 13.8. Adicionalmente à inspeção semestral supramencionada, o município realizará vistorias periódicas para verificação das demais exigências legais e, em especial, quanto aos aspectos de segurança, higiene, conservação e comodidade dos usuários, conforme lista de checagem específica (conforme **Anexo E deste Termo de Referência**), visando a verificação de equipamentos obrigatórios, de segurança e outros exigidos por lei;
- 13.9. Os veículos devem ser substituídos, a qualquer tempo, caso se faça necessário, em virtude de resultado adverso nas vistorias/inspeções dos itens 13.7 e 13.8, de não se apresentarem em boas condições de operação; e/ou de estarem em desacordo com as especificações técnicas, de segurança, higiene ou limpeza;
- 13.9.1. O Contratante poderá inspecionar regularmente os veículos e, caso constate alguma irregularidade, notificar a Contratada;
- 13.9.2. Ao Contratante é reservado o direito de solicitar a imediata substituição dos veículos que se enquadrem neste item. As eventuais substituições durante o contrato deverão ser feitas no padrão equivalente ou superior ao estipulado, sem qualquer ônus adicional ao Contratante.
- 13.10. A Contratada deverá apresentar o seguro por veículo, para passageiros, com a finalidade de cobrir danos materiais e corporais, incluindo APP (Acidentes Pessoais por passageiros) e RC (Responsabilidade Civil) para passageiros, em caso de acidentes, sem prejuízo aos direitos assegurados por força do seguro obrigatório – DPVAT, nos termos da legislação vigente.

14. DA FISCALIZAÇÃO DO SERVIÇO

- 14.1. A contratante exercerá a fiscalização dos serviços, por meio do gestor e fiscais (administrativos e técnicos), conforme detalhado a seguir, de modo a assegurar o efetivo cumprimento da execução do objeto contratado, podendo ainda, realizar a supervisão das atividades desenvolvidas pela contratada, efetuando avaliação periódica do serviço;
- 14.1.1. **Gestor do contrato:** servidor designado para coordenar e comandar o processo da fiscalização da execução contratual;





- 14.1.2. **Fiscal técnico do contrato:** servidor designado para auxiliar o gestor do contrato quanto à fiscalização do objeto do contrato; e
- 14.1.3. **Fiscal administrativo do contrato:** servidor designado para auxiliar o gestor do contrato quanto à fiscalização dos aspectos administrativos do contrato.
- 14.1.4. A Gestão de eventual contratação, bem como a fiscalização técnica e administrativa, ficará a cargo da Diretoria de Transportes desta Secretaria de Educação de Tamandaré-PE;
- 14.2. A contratante poderá, a seu critério e a qualquer tempo, realizar vistoria dos veículos e verificar o cumprimento de normas preestabelecidas no edital/contrato;
- 14.2.1. Para realizar a vistoria supramencionada, o fiscal da prefeitura avaliará, no mínimo, os critérios constantes na Ficha de Fiscalização presente no **Anexo E deste Termo de Referência**.

15. DAS SANÇÕES ADMINISTRATIVAS E PENALIDADES

- 15.1. A contratada deverá observar rigorosamente as condições estabelecidas para os serviços objeto deste Termo de Referência, sujeitando-se às penalidades constantes na Lei nº 8.666/93 e suas alterações;
- 15.2. A contratada estará sujeita também às penalidades descritas a seguir, de acordo com a gravidade da falta, salvo ocorrência de caso fortuito ou de força maior, formalmente justificado, comprovado e aceito pela Administração:

Item	Conduta	Sanção
i	Ocorrência de atraso no horário de busca e/ou entrega dos alunos superior a 15 (quinze) minutos e inferior a 30 (trinta) minutos	Multa de 1,0% (um por cento) sobre o valor da medição do mês para a rota correspondente
ii	Ocorrência de atraso no horário de busca e/ou entrega dos alunos superior a 30 (trinta) minutos e inferior a 1 (uma) hora	Multa de 2,5% (dois e meio por cento) sobre o valor da medição do mês para a rota correspondente
iii	Ocorrência de atraso no horário de busca e/ou entrega dos alunos superior a 1 (uma) hora, caracterizando inexecução do itinerário correspondente	Multa de 2 vezes o valor diário (C.Fixo + C.V.pav + C.V.npav) do itinerário que deixou de ser executado
iv	Motorista dirigir-se de forma desrespeitosa aos Universitários, recusar-se a percorrer o itinerário previsto, ou, ainda, não executar a contento o serviço que lhe foi determinado	Multa de 2,5% (dois e meio por cento) sobre o valor da medição do mês para a rota correspondente
v	Veículo fora de condições adequadas de higiene, limpeza (interna e externa) e conservação	Multa de até 5% (cinco por cento) incidente sobre o valor do custo fixo do veículo correspondente
vi	Descumprimento das especificações constantes no Item 13 do Termo de Referência (dos veículos)	Multa de até 10% (dez por cento) incidente sobre o valor da medição do mês para a rota correspondente
vii	Descumprimento de quaisquer outras cláusulas contratuais não previstas neste item e que possa colocar em risco à segurança dos Universitários e/ou terceiros	Multa de até 15,0% (quinze por cento) incidente sobre o valor da medição do mês para a rota correspondente





Item	Conduta	Sanção
viii	Descumprimento de quaisquer outras cláusulas editalícias ou contratuais não previstas neste item	Multa de até 5,0% (cinco por cento) incidente sobre o valor da medição do mês para a rota correspondente

Tabela 7: condutas e penalidades

- 15.3. A primeira ocorrência das condutas listadas entre os *itens i - vi* da Tabela 7 será punida apenas com advertência formal. A reincidência, dentro do mesmo mês, sujeitará o contratado às penalidades acima estabelecidas.
- 15.4. A reincidência contínua e reiterada de faltas na prestação do serviço sujeitará o contratado à rescisão contratual, além das demais penalidades previstas nos art. 86 a 88, da Lei 8.666/93 e demais alterações;
- 15.5. São exemplos de situações enquadradas no item vii: falta de manutenção preventiva/corretiva, tráfegar com a porta aberta ou com estudantes em pé, utilizar veículos ou contratar motoristas não habilitados para o serviço de Transporte Universitário, falta de cinto de segurança para todos os ocupantes, entre outros;
- 15.6. As penalidades previstas nos subitens desta seção, bem como as do Edital, têm caráter de sanção administrativa, conseqüentemente, a sua aplicação não exime a contratada da reparação das eventuais perdas e danos que seu ato punível venha acarretar ao Município de Tamandaré/PE ou a terceiros;
- 15.7. As penalidades são independentes e a aplicação de uma não exclui a das demais, quando cabíveis;
- 15.8. A aplicação cumulativa das multas previstas nos subitens antecedentes não pode superar 20% (vinte por cento) do valor total do pagamento ao qual a contratada tiver direito no mês sob análise;
- 15.9. Os valores das multas serão deduzidos dos pagamentos ou inscritos na dívida ativa e cobrados judicialmente, na forma autorizada pelo § 3º do Artigo 86 da Lei Federal 8.666/93 e demais alterações, e em consequência isenta a Administração do pagamento de quaisquer acréscimos, sob qualquer título, relativos ao período de atrasos;
- 15.10. Na hipótese de apresentar documentação inverossímil ou de cometer fraude, o licitante ou contratado poderá sofrer, sem prejuízo da comunicação do ocorrido ao Ministério Público, a penalidade de suspensão temporária do direito de participar de licitações e impedimento de contratar com qualquer órgão da Administração;
- 15.11. As sanções e penalidades previstas nos itens antecedentes serão aplicadas pelas autoridades competentes, assegurados ao contratado ou ao adjudicatário o contraditório e a ampla defesa.

16. DA SUBCONTRATAÇÃO E LOCAÇÃO DOS VEÍCULOS

- 16.1. **Será admitida a subcontratação parcial dos serviços**, observadas todas as exigências previstas abaixo, sem prejuízo das responsabilidades legais e contratuais da contratada, a quem caberá transmitir à(s) subcontratada(s) todos os elementos





necessários à perfeita execução dos serviços nos termos contratuais, bem como fiscalizar sua execução;

- 16.2. Na execução do objeto contratual, a contratada poderá subcontratar até 50% (cinquenta por cento) das rotas estabelecidas no **Anexo A deste Termo de Referência**;
- 16.2.1. Considerando as 05 rotas que compõem o Lote único da licitação, conforme detalhado no referido anexo, **admitir-se-á a subcontratação** de até **2 (dois)** rotas do respectivo lote.
- 16.3. A autorização de qualquer subcontratação estará condicionada ao exame e à aprovação, pela contratante, das exigências constantes do contrato, do edital e de seus anexos, em relação à documentação exigida dos subcontratados. A contratante analisará, caso a caso, os veículos indicados pela contratada para executar serviços mediante subcontratação e manifestar-se-á, por escrito, quanto à possibilidade de aprovação de tais subcontratações. Eventuais recusas serão devidamente justificadas pela contratante;
- 16.4. Os veículos que compõem a frota terceirizada poderão ser locados, como equipamentos, pela contratada, desde que haja consentimento da contratante e o contrato de locação seja apresentado dentro de um prazo de 10 (dez) dias úteis, a contar do início dos serviços, ressalvando que os veículos locados deverão obedecer exatamente às mesmas obrigações relacionadas ao longo do presente Termo de Referência e que a prestação de serviços e as respectivas obrigações são de total e exclusiva responsabilidade da contratada;
 - 16.4.1. A locação de veículos com motorista caracteriza subcontratação do serviço de Transporte Universitário e, portanto, aplica-se o disposto no item 16.2.
- 16.5. A contratada é a única e exclusiva responsável pela prestação dos serviços objeto deste Termo de Referência, inclusive quanto aos veículos subcontratados ou locados e à contratação de funcionários envolvidos na execução dos serviços, assumindo total responsabilidade pela frota terceirizada, suas condições, pagamento dos salários e encargos dos trabalhadores envolvidos na prestação dos serviços objeto deste Termo de Referência.

17. DA GARANTIA CONTRATUAL

- 17.1. No prazo máximo de 10 (dez) dias úteis a partir da assinatura do contrato, a empresa vencedora do processo licitatório, terá que prestar garantia contratual de um valor correspondente a um percentual de **3% (três por cento)** do valor contrato, nos termos do artigo 56 § 1º, incisos I, II e III da Lei nº 8.666/93;
- 17.2. A garantia assegurará, qualquer que seja a modalidade escolhida, o pagamento de:
 - 17.2.1. Prejuízos advindos do não cumprimento do contrato;
 - 17.2.2. Multas punitivas aplicadas pela fiscalização à empresa;
 - 17.2.3. Prejuízos diretos causados à Contratante decorrentes de culpa ou dolo durante a execução do contrato
- 17.3. O garantidor deverá declarar expressamente que tem plena ciência dos termos do edital e das cláusulas contratuais.





- 17.4. A garantia deverá ter validade mínima de 60 (sessenta) dias após o término da vigência contratual, sendo considerada extinta:
- a) com a devolução da apólice, carta fiança ou autorização para o levantamento de importâncias depositadas em dinheiro a título de garantia, acompanhada de declaração da Administração, mediante termo circunstanciado, de que não há pendências por parte do licitante em relação ao contrato;
 - b) no prazo de 60 (sessenta) dias após o término da vigência do contrato, caso a Administração não comunique a ocorrência de sinistros.

18. DA DOTAÇÃO ORÇAMENTÁRIA

- 18.1. As despesas correrão à conta dos recursos previstos no orçamento da seguinte dotação orçamentária 2023;

030403 – Fundo Municipal de Educação;

12 361 1215 2103 0000 - Transporte Escolar;

190: 3.3.90.00.00 - Aplicações Diretas.

030401 – Secretaria de Educação;

12 122 1214 2099 0000 – Apoio Técnico e Administrativo as Ações de Custeio da Secretaria Municipal de Educação;

142: 3.3.90.00.00 - Aplicações Diretas.

030401 – Secretaria de Educação;

12 122 1215 2104 0000 – Transporte Universitário;

144: 3.3.90.00.00 - Aplicações Diretas.

19. DAS DISPOSIÇÕES FINAIS

- 19.1. Ao longo do contrato, a Secretaria de Educação poderá destinar novos veículos de sua propriedade à execução do serviço de Transporte Universitário objeto do presente Termo de Referência;
- 19.1.1. Ficará a cargo da Secretaria Municipal de Educação determinar a ordem de substituição dos veículos da frota terceirizada pelos veículos novos recém incorporados à frota própria da Prefeitura, hipótese em que será feito aditivo contratual com supressão da(s) rota(s) estabelecidas pela gestão municipal;
- 19.2. Reserva-se a Secretaria Municipal de Educação, o direito de anular ou revogar a licitação, visando à legalidade do processo, caso necessário;
- 19.3. As informações e esclarecimentos necessários ao perfeito conhecimento do objeto desta licitação poderão ser prestados pelo Pregoeiro, no local e horário indicados no Edital;
- 19.4. Aos casos omissos aplicar-se-ão as demais disposições constantes da legislação vigente;





19.5. Para quaisquer questões judiciais oriundas do presente Termo de Referência e do Edital, prevalecerá o Foro da Comarca de Tamandaré/PE, Estado de Pernambuco, para dirimir as dúvidas não solucionadas administrativamente, oriundas do cumprimento das obrigações estabelecidas.

19.6. São partes integrantes e indissociáveis deste Termo de Referência os anexos abaixo relacionados:

Anexo A – Detalhamento das Rotas;

Anexo B – Mapas das Rotas Georreferenciadas;

Anexo C – Relação de Escolas do Município;

Anexo D – Memória de Cálculo da Composição de Custos;

Anexo E – Formulário de Verificação dos Veículos;

Anexo F - Especificações do Serviço de Rastreamento por GPS.

Silmara Lima da Silva
Secretária de Educação



ANEXO A DO TERMO DE REFERÊNCIA
Detalhamento das rotas - LOTE Único

Rotas	Veículo (Projetado)	Turno	Localidades atendidas	Escolas atendidas	Quant. Alunos	Primário	Pav.Granítico	Asfalto	Quilometragem				Tempo estimado - (hh:mm:ss) ida e volta	
									Total por viagem (km/trecho)	Ida e Volta (km)	Qtd. de Viagens (Dia)	TOTAL (km/Dia)		Total de km/ano (200 dias letivos)
01	Ônibus 01	Manhã	Garagem da Prefeitura - Centro Tamandaré - Eng. Brejo - Faz. Mamucabas - Eng. Tabo - Barreiros (universitário)	IFPE (Barreiros)	30	0	3,77	20,04	23,81	47,62	1	47,62	9.524,00	02:00:00
02	Ônibus 01	Noite	Garagem Prefeitura - Centro Tamandaré - Eng. Brejo - Faz. União - Eng. Coqueiro - Eng. João Leite - Vila Saúé - Eng. Canoinha -Palmares (Ida e Volta) (universitário)	IFPE (Palmares) - UNOPAR (Palmares) - FAMASUL (Palmares)	44	0	8,55	135,98	144,53	144,53	1	144,53	28.906,00	03:00:00
03	Ônibus 02	Noite	Garagem Prefeitura - Centro Tamandaré - Eng. Brejo - Faz. União - Eng. Coqueiro - Eng. João Leite - Vila Saúé- Eng. Canoinha -Palmares (Ida e Volta) (universitário)	IFPE (Palmares) - UNOPAR (Palmares) - FAMASUL (Palmares) -Curso Especialista (Palmares)-Info Wei (Palmares) - Curso Técnico Dimensão (Palmares)-E. T. Dos Pmares - faculdades dos Palmares	44	0	8,99	143,4	152,39	152,39	1	152,39	30.478,00	03:00:00
04	Ônibus 03	Manhã	Garagem Prefeitura - Centro Tamandaré - Eng. Brejo - Bairro Estrela do Mar - Bairro Oitizeiro - Recife (Ida e Volta) (universitário)	Fac. Universo (Recife)- Grau Técnico (Recife) - Univ. são Miguel - Fac. Estácio (Recife) - UFPE (Recife)	44	0,48	13,34	219,07	232,89	232,89	1	232,89	46.578,00	04:00:00
05	Ônibus 04	Noite	Garagem Prefeitura - Centro Tamandaré - Eng. Brejo - Bairro Estrela do Mar - Bairro Oitizeiro - Recife (Ida e Volta) (universitário)	Fac. Universo (Recife)- Grau Técnico (Recife) - Univ. são Miguel - Fac. Estácio (Recife) - UFPE (Recife)	44	0,48	13,34	219,07	232,89	232,89	1	232,89	46.578,00	04:00:00
05	Ônibus 05	Noite	Garagem Prefeitura - Centro Tamandaré - Eng. Brejo - Bairro Estrela do Mar - Bairro Oitizeiro - Recife (Ida e Volta) (universitário)	Fac. Universo (Recife)- Grau Técnico (Recife) - Univ. são Miguel - Fac. Estácio (Recife) - UFPE (Recife)	44	0,48	13,34	219,07	232,89	232,89	1	232,89	46.578,00	04:00:00
TOTAL									1.019,40	1.043,21	1.043,21	1.043,21	208.642,00	





ANEXO B DO TERMO DE REFERÊNCIA

Mapas das rotas georreferenciadas

O anexo será entregue em meio digital, através dos arquivos nos formatos *GTM/GPX, para visualização no software GPS TrackMaker ou similar. Ressaltando que os arquivos contêm informações privativas das crianças, verifica-se que o uso indevido da mesma poderá acarretar em sanções penais, administrativas e civis.

Lote 1
GTM





ANEXO C DO TERMO DE REFERÊNCIA

Relação das Universidades/Faculdades atendidas pelo Município

Município: Tamandaré/PE				INEP Município:	
Item	Esfera	Localidade	Instituição	Lat.	Long.
1	Federal	Urbana	IFPE Barreiros	-8,8222847	-35,1969962
2	Federal	Urbana	IFPE Palmares	-8,6803775	-35,5772013
3	Privada	Urbana	UNOPAR Palmares	-8,6765235	-35,5767800
4	Privada	Urbana	FAMASUL - Palmares	-8,6652609	-35,5677300
5	Privada	Urbana	Curso Técnico Palmares	-8,6859400	-35,5922800
6	Privada	Urbana	Grau Técnico (Recife)	-8,0920590	-34,9086329
7	Privada	Urbana	Fac. Universo (Recife)	-8,1032812	-34,9106937
8	Privada	Urbana	Univ. São Miguel (Recife)	-8,0564336	-34,8931481
9	Federal	Urbana	UFPE (Recife)	-8,0511034	-34,9526972
10	Privada	Urbana	Fac. Estácio (Recife)	-8,0625211	-34,9175805





ANEXO D DO TERMO DE REFERÊNCIA

Planilhas Orçamentárias da Composição de Custos

O anexo será entregue em meio digital, através de arquivo no formato *xlsx, para visualização no software Microsoft Excel.

Exemplo de cálculos:

Composição de custo:





ANEXO E DO TERMO DE REFERÊNCIA
Formulário de Verificação dos Veículos

EMPRESA _____ Nº DO CONTRATO _____

ROTA _____

TIPO DE VEÍCULO _____ MARCA/MODELO _____
ANO _____

PLACA _____
COR _____ CAPACIDADE _____

NOME DO
MOTORISTA _____

REQUISITOS A SEREM VISTORIADOS

01 – Pintura de faixa horizontal na cor amarela, 40 cm de largura, com dístico UNIVERSITÁRIOS em preto.

() SIM () NÃO () FORA DOS PADRÕES

02- Tem equipamento de rastreamento por GPS?

() SIM () NÃO () TEM, MAS NÃO FUNCIONA

03- O veículo é alugado?

() SIM (Verificar contrato de aluguel) () NÃO

04 – A idade do veículo condiz com o estabelecido em contrato?

() SIM () NÃO, Idade: _____

05- O veículo encontra-se com a inspeção do DETRAN em dia?

() SIM () NÃO () NÃO, MAS TEM DATA PREVISTA _____

06 – Encontra-se afixada no veículo em lugar visível a autorização expedida pela Divisão de Fiscalização de Veículos e Condutores do DETRAN ou CIRETRAN?

() SIM () NÃO

07- Encontra-se no veículo em local visível cartaz indicativo que é proibido transportar número de estudantes acima da capacidade estabelecida pelo fabricante?

() SIM () NÃO





REQUISITOS PARA O CONDUTOR

01- O condutor possui CNH categoria D não vencida?

() SIM () NÃO

02- O condutor possui Curso específico de Transporte Universitário?

() SIM () NÃO

03- O Condutor encontra-se portando CRACHÁ DE CREDENCIAMENTO?

() SIM () NÃO.

Tamandaré/PE, ___ de _____ de 2023.

Gestor/Fiscal do Contrato





ANEXO F DO TERMO DE REFERÊNCIA

Especificações do serviço de rastreamento veicular

1. DO SERVIÇO

- 1.1. Os serviços de rastreamento e monitoramento de veículos, em tempo real e ininterrupto, baseado no posicionamento por satélite (GPS), para a obtenção de coordenadas geográficas, e na rede de telefonia móvel (GSM/GPRS), para a recepção e transmissão de dados, compreendendo a instalação de equipamento de rastreamento homologado pela ANATEL, nos veículos a serviço do Transporte Universitário do Município de Tamandaré/PE e implantação e disponibilização de sistema informatizado de gerenciamento e monitoramento veicular com acesso via web;
- 1.2. O serviço inclui, ainda, fornecimento de componentes e licença de uso de software, e os respectivos serviços de instalação, configuração, capacitação, suporte técnico e garantia de funcionamento, nos termos e condições do presente anexo;

2. DAS CONDIÇÕES DE EXECUÇÃO DO SERVIÇO

- 2.1. O serviço envolve o fornecimento e instalação dos equipamentos de rastreamento e sistema de monitoramento nos veículos contratados pelo aderente, devendo atender aos requisitos mínimos exigidos neste ANEXO, compreendendo, ainda:
 - 2.1.1. Implantação e disponibilização de sistema informatizado com acesso via web para monitoramento dos veículos e emissão de relatórios, devendo satisfazer aos requisitos mínimos exigidos neste ANEXO.
- 2.2. Os veículos devem ser entregues com o equipamento rastreador instalado e configurado no prazo estipulado no item 11 do termo de referência.
- 2.3. Os equipamentos de rastreamento e acessórios devem ser instalados no interior do veículo, protegidos do sol e da água. **O local da instalação do rastreador deverá dificultar ao máximo o acesso de pessoa não autorizada;**
- 2.4. A contratada deve aferir e verificar a qualidade técnica das baterias dos veículos, antes da instalação dos rastreadores. Caso as condições das baterias não estejam de acordo com o recomendado pelas normas técnicas aplicáveis ou pelo fabricante dos equipamentos, a contratada deverá adotar providências necessárias para a correção do problema;
- 2.5. O sistema informatizado com acesso via web, fornecido pela Contratada, deverá tornar visível a localização e o trajeto percorrido pelo veículo monitorado em mapa cartográfico, fotográfico ou híbrido (cartográfico e fotográfico simultaneamente), abrangendo os municípios do Estado de Pernambuco bem como as demais funcionalidades descritas nesta especificação;
- 2.6. As informações sobre as posições dos veículos devem ser atualizadas periodicamente, no intervalo de até 01 (um) minuto, mediante a utilização das tecnologias de comunicação GSM e GPRS;
- 2.7. O sistema com acesso via web disponibilizado pela Contratada deverá permitir a visualização e gerenciamento, individualmente ou em grupos, de todos os veículos com o equipamento de rastreamento instalado;
- 2.8. O sistema deverá permitir que, mesmo estando o veículo com a ignição desligada, haja energia proveniente da corrente de carga da bateria para identificar a localização do veículo;
- 2.9. **Havendo perda temporária de sinal, o sistema deverá armazenar as ocorrências (eventos) e descarregá-las automaticamente no retorno do sinal;**





- 2.10. Todas as informações geradas deverão ser criptografadas e ter cópia de segurança (backup), ficando armazenados em servidores;
- 2.11. **Deverá ser ministrado um treinamento aos servidores da Secretaria de Educação, responsáveis pela gestão da frota.** O treinamento deverá ocorrer nas dependências da Secretaria de Educação, mediante prévio agendamento;
- 2.12. O sistema deverá dispor de um banco de dados seguro com capacidade para armazenamento de todas as informações geradas durante a vigência contratual;
- 2.13. Todas as despesas referentes a equipamentos, ferramentas, mão de obra e outras despesas se darão às expensas exclusivas da Contratada, cujos custos deverão estar inclusos no valor total da contratação;
- 2.14. O sistema deverá emitir um alerta quando o equipamento de rastreamento instalado no veículo sofrer algum tipo de violação;
- 2.15. **O sistema deverá disponibilizar para consulta on-line as informações de monitoramento dos últimos 90 (noventa) dias, no mínimo;**
- 2.16. Durante a vigência do contrato, prestar assistência técnica aos serviços e produtos, efetuando manutenção preventiva e corretiva, sem ônus adicionais para evitar descontinuidade;
- 2.17. Entende-se por manutenção preventiva a série de procedimentos destinados a prevenir a ocorrência de quebras e defeitos dos produtos, conservando-os em perfeito estado de uso, de acordo com os manuais e normas técnicas específicas;
- 2.18. Entende-se por manutenção corretiva a série de procedimentos destinados a recolocar os serviços e produtos em seu perfeito estado de uso, compreendendo inclusive substituições de peças, ajustes e reparos necessários, de acordo com os manuais e normas técnicas específicas;

3. DOS PRAZOS PARA A EXECUÇÃO DO SERVIÇO

- 3.1. **O prazo de entrega dos serviços não poderá ser superior ao prazo previsto para entrega dos veículos;**
- 3.2. A substituição de qualquer equipamento defeituoso deverá ser realizada no prazo máximo de 72h (setenta e duas horas) corridas, a contar da sua formalização por e-mail;
- 3.3. As substituições previstas no item anterior deverão ocorrer na localidade onde o veículo estiver operando, sendo as despesas com traslado, viagens, diárias e demais custos suportados integralmente pela Contratada;
- 3.4. Caberá à Contratada o acionamento da garantia dada pelo fabricante dos equipamentos;
- 3.5. O prazo de garantia de funcionamento, locação e prestação dos serviços propostos será equivalente à vigência do contrato.

4. DA PROPRIEDADE, DO SIGILO E DA SEGURANÇA DA INFORMAÇÃO

- 4.1. Todo o conteúdo proveniente de informações geradas ao longo do contrato, como modelos de dados, bases de dados, telas e documentos que forem manuseados e utilizados são de propriedade do Contratante, não podendo ser repassados, copiados, alterados ou absorvidos na relação de bens da Contratada, bem como, de seus executores, sem expressa autorização do Contratante;
- 4.2. A Contratada se obriga a garantir sigilo absoluto nas comunicações;
- 4.3. A Contratada obriga-se a garantir a integridade, autenticidade e confidencialidade das informações, evitando fraudes e erros;





- 4.4. Apresentar, como condição para assinatura do contrato, Certificação e Homologação da ANATEL para os equipamentos rastreadores a serem instalados;
- 4.5. Os serviços disponibilizados via internet deverão estar hospedados em ambiente protegido com firewall e antivírus, atendendo às normas de engenharia de software, qualidade e segurança de Tecnologia da Informação;
- 4.6. Disponibilizar manual de utilização do sistema em língua portuguesa;
- 4.7. Guardar sigilo sobre as informações do Contratante constante do seu banco de dados, garantindo a segurança e inviolabilidade dos dados, devendo mantê-las arquivadas e disponíveis apenas ao Contratante para fins de consulta e auditoria, ainda que extinto o contrato, por, no mínimo, 05 (cinco) anos.

5. DOS REQUISITOS MÍNIMOS EXIGIDOS PARA O EQUIPAMENTO DE RASTREAMENTO VEICULAR FORNECIDO PELA CONTRATADA

- 5.1. Os equipamentos de rastreamento veicular deverão possuir tecnologia de localização através de GPS (Global Positioning System) e tecnologia de comunicação através da rede de telefonia móvel GSM (Global System for Mobile Communications) e o padrão GPRS (General Packet Radio Service), com os seguintes requisitos mínimos:
 - 5.1.1. Módulo receptor de GPS de alta sensibilidade com no mínimo 20 canais;
 - 5.1.2. Tempos de hot start e cold: <1s e <35s, respectivamente;
 - 5.1.3. Precisão de posicionamento inferior a 10 metros;
 - 5.1.4. Modem Quad-Band (850/900/1800/1900 MHz) GSM/GPRS com o SIM Card instalado;
 - 5.1.5. Bateria interna (auto carregável com autonomia mínima de 06 horas);
 - 5.1.6. Sensor de ignição (chave ligada / motor ligado);
 - 5.1.7. Medição do hodômetro;
 - 5.1.8. Medição da velocidade real e detector de excesso de velocidade limite;
 - 5.1.9. Detector de tempo excedido com o veículo parado;
 - 5.1.10. Detector de corte da alimentação de energia do equipamento;
 - 5.1.11. Detector de violação do equipamento através de sensores, lacres e marcações que permita verificar e certificar a integridade dos dispositivos componentes do equipamento;
 - 5.1.12. Homologado e certificado pela ANATEL;
 - 5.1.13. Memória de armazenamento com capacidade para 10.000 (dez mil) posições ou mais;
 - 5.1.14. Memória de armazenamento com capacidade para 60 (sessenta) eventos ou mais.

6. DOS REQUISITOS MÍNIMOS EXIGIDOS PARA O SISTEMA INFORMATIZADO DISPONIBILIZADO PELA CONTRATADA

- 6.1. **Ser acessível via web, 24h (vinte e quatro horas) por dia, 07 (sete) dias por semana, não devendo ser necessário, para tanto, nada mais que um navegador de internet;**
- 6.2. Possuir todas as suas funcionalidades em ambiente web, utilizando sistema de segurança contra invasão, garantindo total integridade dos dados, respeitando os perfis de acesso com suas respectivas regras de permissão;
- 6.3. Comportar logins e senhas de acesso global, que permitam a visualização e extração de informações e relatórios dos veículos de todos os órgãos e entidades, simultaneamente ou de alguns selecionados, a critério do usuário; bem como logins e senhas de acesso limitado,





que permitam ao usuário a visualização e extração de informações e relatórios apenas da frota do respectivo órgão ou entidade, de acordo com o perfil de acesso definido;

- 6.4. Permitir a visualização e gerenciamento dos veículos, inclusive dos deslocamentos em tempo real com a indicação da direção do veículo, individualmente ou em grupos;
- 6.5. Por meio do sistema deverá ser possível obter para cada veículo com o equipamento rastreador instalado, no mínimo, as seguintes informações:
 - 6.5.1. Identificação;
 - 6.5.2. Hodômetro atual;
 - 6.5.3. Trajetos percorridos;
 - 6.5.4. Identificação da data e dos horários do início e término de cada trecho percorrido;
 - 6.5.5. Velocidade média;
 - 6.5.6. Velocidade máxima;
 - 6.5.7. Posição atual (latitude/longitude e logradouro);
 - 6.5.8. Posições anteriores;
 - 6.5.9. Distâncias percorridas.
- 6.6. Disponibilizar, em tempo real, todos os dados registrados no histórico de cada veículo rastreado, com detalhes suficientes para compilar, no mínimo, os seguintes relatórios:
 - 6.6.1. Relatório de quilômetros (KM) rodados por veículo e por intervalo de datas;
 - 6.6.2. Relatório de quilômetros (KM) rodados dentro do expediente;
 - 6.6.3. Relatório de quilômetros (KM) rodados fora do expediente;
 - 6.6.4. Relatório de alertas por excesso de velocidade permitida, informando data, hora, local onde o veículo ultrapassou a velocidade limite;
 - 6.6.5. Relatório de tempo do veículo com a ignição desligada e ligada;
 - 6.6.6. Relatório de tempo de utilização dentro do expediente;
 - 6.6.7. Relatório de tempo de utilização fora do expediente;
 - 6.6.8. Relatório de utilização de veículos em finais de semana;
 - 6.6.9. Relatório de informações de trajeto percorrido, com informações detalhadas dos locais por onde o veículo passou, velocidades máxima e média, tempo de ignição ligada, distância percorrida e visualização em mapa;
 - 6.6.10. Relatório de veículos que estiveram em determinado local ou ponto de interesse cadastrado, considerando um intervalo de tempo definido, ou por meio de cerca eletrônica com raio customizável no mapa, mostrando qual veículo esteve naquela área por hora e data;
- 6.7. Os relatórios deverão ter no mínimo o detalhamento dos seguintes campos:
 - 6.7.1. Placa do(s) veículo(s);
 - 6.7.2. Período analisado;
 - 6.7.3. Data e hora da emissão.
- 6.8. Permitir parametrizar períodos de acordo com a necessidade, podendo ser, no mínimo: diários, semanais, mensais e anuais;





- 6.9. Permitir o cadastramento/marcação de pontos de referência e/ou interesse, através de coordenadas georreferenciadas, tais como Secretarias, postos de abastecimento, oficinas etc. Esses pontos podem ser exibidos juntos com a localização dos veículos, dessa forma, a visualização do mapa terá referências exclusivas do Contratante;
- 6.10. Permitir o cadastramento e consulta de cercas eletrônicas, possibilitando a consulta e a ativação de alertas para o veículo que ultrapassá-las. A configuração da cerca eletrônica deverá ser feita diretamente sobre o mapa cartográfico;
- 6.11. Deverá ser possível associar um ou mais veículos a uma determinada cerca eletrônica previamente configurada.
- 6.12. Permitir o cadastramento e consulta de limites de velocidade para cada veículo, possibilitando a consulta e a ativação de alertas para o veículo que ultrapassá-los;
- 6.13. Permitir o cadastramento e consulta dos horários limites para circulação de cada veículo, possibilitando a consulta e a ativação de alertas para o veículo que for utilizado fora do horário permitido;
- 6.14. Permitir o armazenamento das informações do veículo para cada ponto de localização registrado, tais como data e hora, localização (latitude e longitude), velocidade, direção, estado da ignição e hodômetro;
- 6.15. Cadastro de gestores e usuários contendo, no mínimo:
 - 6.15.1. Nome;
 - 6.15.2. e-mail;
 - 6.15.3. Telefone;
 - 6.15.4. CPF;
 - 6.15.5. Órgão de lotação;
 - 6.15.6. Matrícula;
 - 6.15.7. Função;
- 6.16. Permitir a associação de perfis aos gestores e usuários com diferentes níveis hierárquicos: acesso global (todos os órgãos/entidades do Governo Municipal, Secretaria), e acesso limitado (por Órgão, Departamento ou Placa);
- 6.17. Cadastro de veículos, em campos individuais, com, no mínimo, CNPJ da contratada, modelo, placa, órgão/entidade e tipo, de acordo com o mapeamento da frota;
- 6.18. Permitir que os gestores possam filtrar a visualização dos veículos por, no mínimo: tipo, por órgão/entidade, por situação da ignição (ligada/desligada);
- 6.19. Permitir a navegação em diversos níveis de zoom, bem como visualização das rotas dos veículos em mapa cartográfico, fotográfico e híbrido (cartográfico e fotográfico simultaneamente);
- 6.20. Cadastro dos órgãos/entidades contendo, no mínimo, nome e CNPJ;
- 6.21. A rota visualizada no mapa deverá ter pontos de controle de localização, permitindo obter por meio de um clique do mouse, as seguintes informações provenientes do equipamento rastreador: data/hora, latitude e longitude, velocidade e direção do veículo;
- 6.22. Deverá ser possível identificar no mapa quando o ponto de controle de localização enviado do equipamento aos servidores de monitoramento for proveniente de área de sombra de comunicação GSM/GPRS.

